



しばらき広域

2026
第12号



主な内容

新年のごあいさつ

石岡市との農業経営の安定化に資する
連携協定の締結について

農業共済功績者・永年勤続者並びに
建物農機具共済事業推進功績者等表彰

各共済事業からのお知らせ

ここ、いかっぺよ！「白鳥の越冬地（池花池・遠州池）」

新年のごあいさつ



組合長理事
細田 哲司

あけましておめでとうございます。

組合員の皆様におかれましては、輝かしい新年を迎えられましたことと、心からお慶び申し上げます。また、農業保険事業の実施にあたり、組合員の皆様をはじめ、関係者の皆様には格別のご理解とご協力をいただいておりますことに厚く御礼申し上げます。

昨年を振り返りますと、8月上旬の北日本から西日本の広い範囲を襲った大雨では、九州や北陸などで河川の氾濫や土砂崩れなどが多発しました。また、8月21日に鹿児島県に上陸した台風12号により九州南部などで大雨被害が発生し、さらには9月5日に上陸した台風15号の影響を受け、静岡県では巨大な竜巻が発生し大きな被害に見舞われました。加えて12月8日には青森県東方沖を震源とするマグニチュード7.5の地震が発生、青森県八戸市で震度6強を観測し「北海道・三陸沖後発地震注意情報」が発表されました。

頻発する自然災害により被災された皆様には心からお見舞い申し上げます。

農業分野では、春先の低温や3年連続で平均気温の最高を更新した夏場も農作物の品質・収量低下などに苦しむ産地が散見され、水稲や果樹を加害するカメムシ類をはじめ病害虫も多発しました。また米不足による米価格の高騰やそれに伴う政府備蓄米の放出などを通じ、生産者と消費者の双方が、食料・農業・農村基本法にある「良質な食料が合理的な価格で安定的に供給され、国民一人一人がこれを手でできる状態」とする「食料安全保障の確保」について考える契機となりました。

近年、自然災害の発生頻度が増加しておりますが、本組合では農業者が安心して営農を継続していけるようなサポートに努めてまいります。自然災害の備えとして農業共済に加え、今年で8年目を迎える収入保険は、農業経営全体を対象としたセーフティネットとして年々加入者が増加しております。

本制度は、唯一のオールリスクの補償となっております。農業保険の機能を十分に発揮し、農業者の基幹的なセーフティネットとしての役割を果たせるよう取り組んでまいります。

結びに、新しい年が災害のない年となりますことを願うとともに、皆様にとりまして健康で希望に満ちた素晴らしい一年でありますよう、心より祈念いたします。新年の挨拶とさせていただきます。



迎春

組合長理事
副組合長理事
細田 哲司
吹野 健司
雨谷 克己
井坂 次男
小坂 部進
高橋 榮
宮本 幸男
宮田 達夫
根本 善三郎
中村 久治
成島 昭治
横須賀 益美
角田 二雄
先崎 光
柳町 政広
安達 裕光
中島 幸夫
額賀 茂樹
小林 宣夫
富永 幸男
谷田部 好三
川村 忠昭
杉野 壽一
渡邊 功
柳田 敏之
坂本 恵一

代表監事
監事
監事
坂本 恵一

外職員一同

石岡市との農業経営の安定化に資する 連携協定の締結について

いばらき広域農業共済組合は、石岡市と「農業経営の安定化に資する連携協定」を令和7年8月21日に締結いたしました。

協定書は、目的、業務連携事項、守秘義務等全9条で構成されており、前文で農業者の経営努力では避けられない自然災害や農産物の価格低下による収入減少を補填する収入保険の重要性が明記され、その上で、両者が協力して同保険の加入促進を行うことで、地域農業の経営安定と発展を図る内容となっています。

本協定は、農業者の経営リスクに備える収入保険制度の普及促進が主な目的で、収入保険加入推進を目的に自治体と農業共済組合が協定を結ぶのは県内で初の取り組みです。

具体的には、市などに個別農業者から経営安定に関する相談があった場合、農業共済組合側に紹介。組合は、収入保険の有用性などについて説明し加入を促進します。

石岡市では、令和7年度、農業者の安定経営と持続可能な地域農業実現を図るため、収入保険への新規加入者に対して掛け捨て部分の保険料を補助する制度を新設しました。

組合の普及活動とともに、石岡市との連携を強化することで、農業者の安定経営と持続可能な地域農業の実現を目指してまいります。



協定の主な内容

- ・収入保険制度の普及啓発に関する連携
- ・地域農業に関する情報交換・協議
- ・その他、農業経営の安定に資する取組における相互協力



令和7年度

農業共済功績者・永年勤続者
並びに建物農機具共済事業推進
功績者等表彰

共済部長、損害評価員、損害評価
会委員として農業共済事業の適正な
運営と発展に協力頂き顕著な功績が
あった方に対して全国農業共済協会
長より農業共済功績者表彰状が贈ら
れ、また勤続年数が30年以上ある方
には茨城県農業共済組合連合会長よ
り永年のご尽力に対し感謝状がそれ
ぞれ記念品と併せて贈られました。

さらに建物及び農機具共済事業の
推進に著しく貢献があった共済部長
に対しては、全国農業共済協会長ま
たは関東地区農業共済建物推進協議
会長より感謝状と記念品が贈られま
した。

この度表彰された方々に対しまし
て、栄えある受賞、誠におめでとう
ございます。これまでの功績に深く
敬意を表します。

- ◆ 農業共済功績者 1名
- ◆ 永年勤続者表彰 4名
- ◆ 建物農機具共済事業推進功績者表彰 10名
- ◆ 全国農業共済協会会長賞 8名
- ◆ 関東地区農業共済建物推進協議会長賞 8名

各共済事業からのお知らせ

耕地ごとの被害に備えて

「一筆半損特約」を付帯しなくても収穫皆無となった場合は一筆全損特例にて補償できますが、収穫皆無とならなかった場合は補償できない場合があります。

一筆全損特例

各方式に付帯されています。



全損耕地

全損耕地につき、耕地別基準収穫量に相当する数量を減収量とみなして共済金を支払います。
(一筆方式を基にした計算方法となります。)

最高7割補償

(地域インデックス方式、全相殺方式は9割を選択。半相殺方式は8割を選択した場合)

支払例

主食用米10a作付圃場が共済事故により全損の被害が発生。基準収穫量500kg、単位当共済金額186円とした場合。



基準収穫量の7割分の
減収量を補償

減収量
350kg

×

単位当共済金額
186円

=

支払共済金
65,100円

一筆半損特約

申込者の選択により付帯することができます。



半損以上の
被害

耕地ごとに収穫量が耕地別基準収穫量の2分の1に相当する数量以下と認められる耕地につき、当該耕地別基準収穫量の2分の1に相当する数量を減収量とみなして共済金を支払います。(一筆方式を基にした計算方法となります。)

最高2割補償

(地域インデックス方式、全相殺方式は9割を選択。半相殺方式は8割を選択した場合)

支払例

主食用米10a作付圃場が共済事故により半損以上の被害が発生。基準収穫量500kg、単位当共済金額186円とした場合。



基準収穫量の2割分の
減収量を補償

減収量
100kg

×

単位当共済金額
186円

=

支払共済金
18,600円

10a当たり農家負担額の目安

引受方式	農家負担額	一筆半損特約	補償割合	単位当共済金額
地域インデックス	377円 ^{*1}	有	9割	186円
	337円 ^{*2}	無	7割	93円

*1 令和7年産水稻共済地域インデックス方式加入者が、上記上段のとおり選択した場合の組合平均。

*2 令和7年産水稻共済地域インデックス方式加入者が、上記下段のとおり選択した場合の組合平均。

* 共済掛金率は個人ごと、統計地域ごと、賦課金は旧組合ごとに異なります。

* 半相殺方式、全相殺方式においても一筆半損特約の付帯及び最高補償でのご加入をおすすめします。



農作物共済

近年、局地的な集中豪雨や大型台風等により農作物に対して甚大な被害が発生していることから、水稻耕作者につきましては、無保険状態とならないためにも、万が一の災害に備えて水稻共済に加入しましょう。また、耕地ごとに評価できる「一筆半損特約」の付帯をおすすめします。

各共済事業に関するお問い合わせ等につきましては、最寄りの支所、出張所までご連絡ください。

自動継続を附帯した方を対象に 加入内容確認書が発送されます

令和8年4月
引受分から
開始されます



建物共済

令和8年4月引受分より自動継続を附帯した方を対象に「加入内容確認書」が郵送されます。現在の加入内容をご確認いただくとともに、補償の安心度を高めるための提案書も同封してありますので、プランの選択や必要事項を記入し必ず返信していただくようお願いします。

この様な封筒で届きます。

加入内容を分かりやすく説明したパンフレット
です。加入内容をご確認のうえ、安心できる補
償をご検討ください。



自動継続とは

- 複数年契約ではありませんので、**毎年変更、解約ができます。**
- 掛金は毎年納入です。
- 加入申込書の提出忘れによる契約漏れを防ぐことができます。

ご提案書について

- 住宅1棟が対象です。
- 万が一の場合のお支払額の目安を「安心度」としてご提示します。
- 家具類の加入の目安は、大人二人でご加入の場合です。より具体的なご提案ができるよう、返信用書類を訂正してください。
- ご提案書の他に、継続加入の内容を記載してありますのでご確認ください。
- もちろん提案書以外の変更も可能ですので、お気軽にお問い合わせください。
- 自動継続を附帯していても、加入棟数が多いなど一定の条件が該当する場合は出力されません。
- 継続を希望しない場合は組合までご連絡ください。



建物共済

令和7年4月～11月までの支払共済金2億1百万円で支払件数は223件となっています。

火災共済では雷以外の自然災害を起因とした事故は対象となりません。

未曾有の自然災害が年々増加しているため総合共済へのご加入をおすすめします。

令和7年度事故の状況

原因別支払共済金（令和7年4月～令和7年11月）

順位	罹災原因	支払共済金	割合
1	火災等	161,227,365	80.1%
2	落雷	23,116,853	11.5%
3	自然災害	8,013,814	4.0%
4	盗難	5,194,593	2.6%
5	その他	3,766,830	1.9%
	合 計	201,319,455	

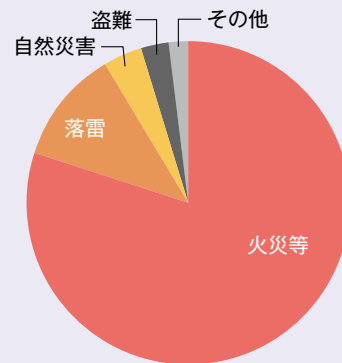

原因別支払件数（令和7年4月～令和7年11月）

順位	罹災原因	支払件数	割合
1	落雷	117	52.5%
2	盗難	42	18.8%
3	自然災害	29	13.0%
4	その他	21	9.4%
5	火災等	14	6.3%
	合 計	223	

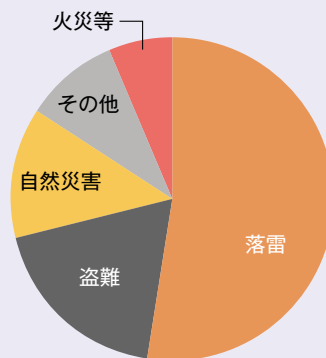

*普通一般木造の場合、

加入金額1,000万円あたり火災共済年間掛金11,200円 → 総合共済年間掛金28,800円（臨費30%附帯）

室外機の盗難も共済事故の対象となります！

令和6年4月1日より、エアコンの室外機盗難も共済事故の対象となっています。（その他の盗取されたものは対象となりません）

被害が発生した場合は、速やかにご連絡をお願いいたします。



○水稲用育苗ハウスも加入が出来ます。
詳しくはお近くの支所までお問合せください。



もしもの時に備えて
園芸施設共済に加入しましょう。

近年、各地で台風や発達した低気圧等による自然災害が多発しています。

自然災害に備えて



園芸施設共済

青色申告は **かんたん！**



- 会計ソフトで簡単
- 納税額が抑えられる
- 特別控除を受けられる

青色申告には、複式簿記の他に
簡易な方式があります

簡易な方式の青色申告は、白色申告で整理した帳簿の他に、現金出納帳、売掛帳、買掛帳、経費帳、固定資産台帳を整備し、**日々の取引を残高まで記帳**すれば行えます。

- ※ 簡易な方式の場合の青色申告特別控除は最高10万円です。
- ※ 青色申告を新たに始める方は、原則、その年の**3月15日**までに所轄の税務署に「**青色申告承認申請書**」を提出する必要があります。



収入保険が！

**令和 8 年から青色申告を始めた人も、
令和 9 年から収入保険に加入できます！**

農家の“不安”をまとめて解決!!

補償のイメージ

- ・ 基準収入が 1,000 万円の方の例
- ・ 補償割合及び支払割合 9 割選択
- ・ 今年の収入が 800 万円だった場合

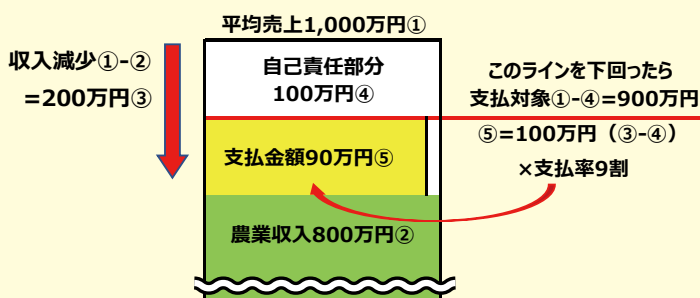

新規就農者の強い味方！

自然災害で減収



市場価格が下落



災害で作付不能



病気で収穫不能



倉庫の浸水被害



取引先の倒産



盗難や運搬中の事故

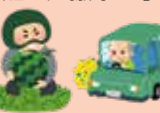

為替変動で大損



サツマイモを作るすべての皆さまへ

現在、茨城県内で基腐病が発生しています。

○サツマイモ基腐病とは？

糸状菌によって引き起こされる病害で、茎の黒変や塊根部の腐敗を引き起こします。発生すると収量が大きく減少し、経営に深刻な影響を与えることも…！



イモの腐敗→

○防除の3原則

① **持ち込まない**

畑に菌を「持ち込まない」ことです。健全な種イモや苗を使用し、発生した畑からは採取しないようにしましょう。

② **増やさない**

畑で病原菌を「増やさない」ために、植付け前の排水対策を徹底し、見回りによる発病株の早期発見に努め、薬剤散布を実施しましょう。

③ **残さない**

畑に病原菌が残ったままだと、次作の伝染源になりますので、収穫後は速やかに作物残さ等を取り除くなど「残さない」対策をしましょう。

表紙紹介

ひたち姫専門農園 「いちごBOX」 (常陸大宮市)



常陸大宮市下村田にある「いちごBOX」は茨城オリジナル品種「ひたち姫」専門の農園として2014年1月にオープンしました。代表は就農して12年目を迎える早川和也さんです。妹の咲子さんと二人三脚で農園を経営しています。生産している「ひたち姫」は栃木のとちおとめと静岡の章姫を掛け合わせ、酸味が少なく甘みが強いことが特徴で2005年に誕生した品種になります。栽培農家が少なく、市場にあまり出ない希少性を生かし、いちご狩りや直接販売、加工を行っています。

いちごは高設ベンチで栽培され、通常の土耕に比べ土の養分管理が簡単で肥料も少なくでき、作業姿勢が楽などのメリットがあります。また、同じハウス内でもベンチの高さを変えることで背の高い人から子供、車いすの方でも楽な姿勢でいちご狩りを楽しめるようになっていきます。「訪れたお客さんはまず粒の大きさに驚き、次に甘さに驚きます」と和也さん。見た目の形よりも完熟させることでいちご狩りに適したいちごづくりをしているそうです。

いちごは、店頭はもちろん道の駅などで購入できます。また遠方の方はインターネットからも購入することができます。店頭では当日に限り予約することも可能だそうです。

2015年には、咲子さんが中心となりキッチンカーを導入しました。「栽培・加工・販売まで全て自分たちで」をコンセプトに例年4月から11月にかけて各地に出店しています。「収穫がない時期にも自慢のいちごを使いたいのをみんなに食べてもらえたらいいな」と思い始めたそうです。メニューは冷凍したいちごを約300グラム使用して作る「ひたち姫ドリンク」をはじめ、ノンアルモヒートやレモネード、寒い季節にちょうどいいホットジンジャーなどがあります。咲子さんは自分でミントの栽培もはじめ、メニューの拡充に一役かっているそうです。

今後については「規模の拡大よりも品質の向上や収穫量を増やし、いちご狩りのお客さんをリピーターも含め増やしていきたい」と2人は話してくれました。これからも応援していきたいですね。



ひたち姫専門農園「いちごBOX」

所在地：〒319-2131 常陸大宮市下村田345（カーナビは下村田887）
Tel/Fax：0295-51-3254 Mail:kanko.15box2@gmail.com
ホームページ：https://15BOX.amebaownd.com

営業時間：●いちご狩り

完全予約制 土・日 11:00 12:30 14:00
火・水 11:00 12:30

※1月下旬～4月、生育状況、予約状況で変わります

●販売 火・水・木・金・土・日 10:00～16:00

※12月下旬～4月、在庫がなくなり次第終了、収穫状況でお休みになることもあります

定休日：月曜日

※ホームページの営業日カレンダーをご確認ください



池花池 白鳥

小美玉市美野里地区にある池花池は、春は池の周りに咲く桜、夏は水面に睡蓮が咲き、冬の時期（3月中

ここ、ゆかっぺよ!

～組管内探訪～

白鳥の越冬地
(池花池・遠州池)



池花池：小美玉市部室

旬頃まで）には白鳥が飛来し、季節ごとに色々な表情を見せてくれます。1970年代に初めて白鳥が飛来してから、年を追うごとにその数は増えていきます。今では40から50羽の白鳥が越冬し、小美玉市の冬の風物詩となっています。池は一辺が約150メートルで、水面の広さ約2・2ヘクタールのほぼ四角い農業用水池で、自然の水生植物が豊富にあります。白鳥が首を水面下に伸ばして盛んに採餌している様子などを見ることができ、その姿や穏やかな水面を見ていると心が癒されます。

池花池から直線距離で1,500メートルほど離れた所にあるのが遠州池です。この池は江戸時代に新田開発のため、かんがい用水確保を目的に造られたとされていて、こちらでも渡り鳥の休息地になっています。また、遠州池のほとりにはお社があり散歩スポットとしても人気があります。白鳥は朝と夕方に2つの池を行き来するため、タイミングが合えば飛ぶ姿を見ることができます。また、池花池には棧橋がありますので、間近で白鳥の姿をゆっくりと観察することが出来ます。そもそも白鳥が数千キロも離れた所から越冬するために飛来するには理由があります。この2つの池が適度な餌を調達でき、凍結せず、天敵



遠州池 お社

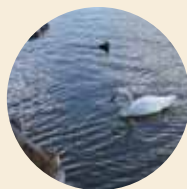

遠州池：小美玉市羽刈

の活動が少ない安全な場所だからと考えられています。今後も白鳥に選んでもらえる環境を大切にしていきたいですね。みなさんも天気の良い日に白鳥の優雅な姿を見に行ってみてはいかがでしょうか。

問合せ先：一般社団法人 小美玉観光協会
〒311-3423 茨城県小美玉市小川4-11
小美玉市役所 小川総合支所2階
TEL 0299-37-1255 FAX 0299-37-1256
URL: <http://omitama.net/>

2カ月間無料!

毎週おとどけ

**試し読み
キャンペーン**

▲新聞QR

実施中

農業共済新聞を読めばわかるシリーズ

1 農業・営農の今が分かる
2 農政の動きが分かる
3 農業共済収入保険の仕組みが分かる
4 所得確保や経営改善の手がかりが分かる
5 暮らしを豊かにするヒントが分かる

農業共済新聞

人気コーナー

農家や研究者のコラム「ズバリ直言」
農業女子が思いを寄せる「晴れ間」
役立つ営農技術情報
充実の地方版

申し込みはNOSAIへ

NOSAI クイズ?

問題

① 農作物共済の特例で、どの引受方式にも付帯されているのは一筆〇〇特例です。
② 建物共済の「契約のご案内」は令和8年〇月引受分から開始します。
①、②ともに〇〇に当てはまる言葉をそれぞれお答えください。

応募方法

応募締切：令和8年2月末日（当日消印有効）

はがきに、必要事項を記入のうえ、いばらきNOSAIクイズ係までご応募ください。同世帯1名までの応募とさせていただきます。

85円 310-0914
いばらきNOSAI
クイズ係行

水戸市小吹町940

① クイズの答え
② 広報紙やNOSAIに対するご意見・要望
③ 郵便番号
④ 住所
⑤ 氏名
⑥ 電話番号
⑦ 職業
⑧ 年齢

（正解102通／不正解・無効2通）

正解者の中から抽選で30名様に図書カードをプレゼントいたします。尚、当選者の発表は商品の発送をもってかえさせていただきます。

**編集
後記**

毎日寒い日が続きますが皆さんはいかがお過ごしでしょうか。年が明け半月ほどが経ち、昨年の猛暑の記憶もそろそろ薄れてきた頃でしょうか。ここ数年は「暑いね」があいさつ代わりに使われるようになり、昨年は「暑さ、いつまで続くの？」もあいさつの仲間入りをしました。

夏が暑い要因のひとつとして、期間が長いことがあります。昨年は統計史上初めて6月の梅雨明けとなり、夏の暑さに拍車をかけました。気象庁も最高気温が

40℃以上となった日の新たな名称の導入を検討しています。「酷暑日」が有力候補のようですが、個人的には「炎暑日」、「極暑日」なども暑さが伝わってくる感じがして良いと思います。皆さんはどんな名称が思いつくでしょうか。

春と秋が極端に短いということから、昨年の流行語に「二季」という言葉がありましたが、本来の日本の姿、美しい四季を今年こそは取り戻してもらいたいですね。
(A)

お問い合わせ先

いばらき広域農業共済組合

本 所 TEL 029-350-8815

水 戸 支 所 TEL 029-306-6720

笠 間 支 所 TEL 0296-72-7321

常陸太田支所 TEL 0294-72-6227

つくば支所 TEL 029-839-0160

家畜診療所 TEL 0299-48-0042

発行 いばらき広域農業共済組合 本所
〒310-0914 茨城県水戸市小吹町940番地 TEL 029-350-8815 FAX 029-350-2773
ホームページ: <https://www.ibaraki-nosai.or.jp>
編集 いばらき広域農業共済組合 本所 企画情報課
Eメール: kikaku@ibaraki-nosai.or.jp FAX 029-350-2773
印刷 佐藤印刷株式会社

備えの種をまこう。